



Comune di
MEDICINA

Città Metropolitana di Bologna

**Benvenuti
a Medicina**



Guida per
i nuovi arrivi

Il **Comune di Medicina** ha realizzato questa guida su iniziativa del consigliere comunale con delega alla **Nuove Cittadinanze** in collaborazione con i nuovi cittadini e cittadine provenienti da vari Paesi.

Benvenuti a Medicina è tradotta in cinque lingue - **arabo, inglese, francese, urdu** e **romeno** - e pubblicata sul sito del Comune di Medicina.

Si consiglia di utilizzare i **link** → riportati per avere maggiori informazioni sui singoli servizi e attività.



Cara concittadina e caro concittadino,
desidero darti il benvenuto da parte
dell'Amministrazione comunale e di tutta
la cittadinanza medicinese. Ti ringrazio per
aver scelto Medicina come luogo in cui vivere
e coltivare i tuoi prossimi progetti di vita.

Medicina è una Comunità coesa
e caratterizzata da un forte senso
di partecipazione e convivialità.
Un rapporto virtuoso fra cittadinanza
e istituzioni è la base per sentirsi parte di
questa comunità. È compito di tutti e tutte
accogliere i nuovi cittadini, da qualsiasi
luogo o Paese provengano, affinché ognuno
possa portare il proprio contributo umano
alla nostra Città. Conoscersi, incontrarsi
e ascoltarsi sono elementi fondamentali per
permettere ad una comunità di prendersi
cura di sé stessa e affrontare le sfide future.

Queste pagine sono solo un punto di
partenza per conoscere i servizi e le
opportunità offerte dal Comune di Medicina.
Il resto vogliamo costruirlo insieme.

***Un caloroso benvenuto alle nuove
cittadinanze e buona lettura!***

Il Sindaco
Matteo Montanari



Ti racconto Medicina

Medicina nasce sulla storica strada San Vitale che collega Bologna a Ravenna ed è il secondo comune della Città Metropolitana di Bologna per superficie (160 Km²), composta da 11 frazioni e oltre 16000 abitanti.





**Comune
e frazioni:**

1. Buda
2. Crocetta
3. Fantuzza
4. Fiorentina
5. Fossatone
6. Ganzanigo
7. Medicina capoluogo
8. Portonovo
9. San Martino
10. Sant'Antonio
11. Via Nuova
12. Villa Fontana

**Città Metropolitana di Bologna
Capoluogo di Regione**

A Medicina si trovano numerose chiese in stile barocco bolognese, i cui campanili connotano il paesaggio urbano. L'agricoltura è una delle attività più importanti, in particolare la coltivazione della tipica cipolla. Tra i tanti eventi le ricorrenze più importanti sono il Medicipolla, antica fiera di luglio dedicata alla cipolla tipica locale e la Rievocazione storica del Barbarossa in tre giorni di spettacolo, eventi, gastronomia e festa.

Di particolare rilievo è la Stazione Radioastronomica gestita dall'istituto di Radioastronomia di Bologna.



In questa guida troverai informazioni utili su:

Pagina

Abitare a Medicina → 8

Scuola, istruzione e corsi di lingua italiana → 14

Assistenza medica e servizi sociali → 22

Trasporti → 26

Cultura → 27

Giovani e volontariato → 31

Sport → 32

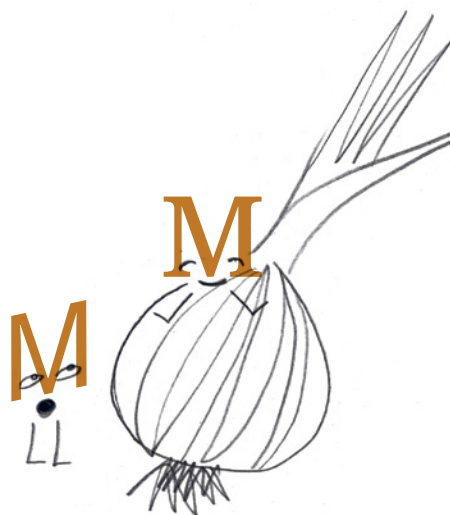

Abitare a Medicina



Se sei un cittadino U.E. (Unione Europea) significa che sei un cittadino comunitario:

- non hai bisogno di un visto per entrare in Italia, devi soltanto avere e presentare all'occorrenza il tuo documento di identità alle autorità italiane o il passaporto;
- hai diritto di soggiorno in Italia senza obbligo di formalità per un periodo massimo di 3 mesi;
- per soggiornare un periodo superiore a 3 mesi, devi registrarti presso l'Anagrafe del Comune.

Se sei un cittadino extra U.E. significa che sei un cittadino straniero:

- devi richiedere un visto d'ingresso all'Autorità Consolare Italiana nel Paese di origine prima di arrivare in Italia. A seconda degli accordi di cooperazione vigenti tra il tuo paese e l'Italia potresti non avere bisogno di un **"visto" d'ingresso**;
- per soggiornare legalmente devi chiedere alla Questura il rilascio del **Permesso di Soggiorno** entro 8 giorni lavorativi dall'arrivo in Italia.

visita il sito del
[Ministero](#) →

PERMESSO DI SOGGIORNO - PS: è il titolo legale per poter soggiornare nel territorio dello Stato italiano per una durata definita e per svolgere le attività inerenti al motivo per il quale è stato rilasciato.

Con richiesta o permesso di soggiorno puoi:

- ottenere il **Codice Fiscale**;

CODICE FISCALE - CF: *ti verrà richiesto per portare a termine diverse attività della tua vita a Medicina (es. iscrizione anagrafica, apertura di un conto in banca, affitto di un appartamento, fornitura delle utenze domestiche, agevolazioni e prestazioni sociali, pagamento delle tasse, ecc).*

- svolgere le attività autorizzate dal visto (es. lavoro, studio, formazione, ecc.);
- presentare domanda per la residenza nel Comune di Medicina e ottenere la **Carta d'Identità**;

CARTA D'IDENTITÀ - CI: *è un documento munito di fotografia, rilasciato dal Comune (su supporto cartaceo, magnetico o informatico) con la finalità di dimostrare l'identità personale del suo titolare. Ogni persona è tenuta a portare sempre con sé la propria carta d'identità al fine di poter essere identificata/o.*

- iscriverti al **Servizio Sanitario Nazionale (SSN)**, ottenere la **Tessera Sanitaria (TS)** e scegliere il medico di famiglia.

Rivolgiti alla Questura per conoscere e richiedere il permesso di soggiorno in base alle finalità del tuo soggiorno.

visita il sito della
[Questura](#) →

Dichiarazione di ospitalità: se sei cittadino di un Paese fuori dall'Unione Europea o sei apolide (nessuna cittadinanza) devi comunicarlo entro 48 ore dal tuo arrivo. La comunicazione deve essere presentata da chi ospita o dà alloggio.

Cessione di fabbricato: se ti è stato concesso a titolo di ospitalità l'uso esclusivo di un fabbricato o di parte di esso per un periodo superiore a 1 mese, hai l'obbligo di darne comunicazione.

PER MAGGIORI INFORMAZIONI

Ufficio URP e Comunicazione Istituzionale

Tel. 051 697 9160

E-mail urp@comune.medicina.bo.it

Cittadinanza italiana

Per cittadinanza si intende la piena appartenenza allo Stato Italiano e la possibilità di avere pieni diritti e doveri.

Con la cittadinanza puoi candidarti e partecipare alle **elezioni**, il **ricongiungimento** con i familiari diventa più semplice e può essere **trasmessa** ai tuoi figli.

Con la cittadinanza italiana acquisisci anche la **cittadinanza europea**, che ti permette di circolare liberamente in tutti i paesi dell'Unione Europea.

Puoi ottenere la cittadinanza italiana:

- per **origine**:
 - se sei figlio o figlia di padre o madre cittadini italiani;
 - se discendi direttamente da cittadini italiani che non abbiano mai perso la cittadinanza (*jure sanguinis*).
- per **nascita**. Se sei nato in Italia puoi acquisire la cittadinanza se:
 - i tuoi genitori sono entrambi ignoti o apolidi;
 - risiedi in Italia sin dalla nascita, senza interruzioni, fino al compimento del 18° anno e dichiari di volere la cittadinanza tra il 18° e 19° anno di età.
- per **matrimonio**, per **residenza** o a seguito di **adozione** di maggiorenne cittadino straniero.



Il percorso per l'ottenimento della cittadinanza prevede:

1.
la tua richiesta

2.
**la notifica
dei decreti di
concessione**

3.
**il giuramento
di fedeltà**

Residenza

Per residenza si intende il luogo dove vivi abitualmente. Con la residenza puoi avere i certificati anagrafici e accedere ai servizi demografici. Puoi presentare la richiesta di iscrizione anagrafica di persona all'ufficio anagrafe o tramite posta o e-mail, entro 20 giorni dalla data del cambio abitazione.

Per ottenere la residenza a Medicina devi avere:

- la **dimora abituale in città** (luogo fisico in cui si abita stabilmente);
- la **titolarità a risiedere** nell'abitazione indicata (es. immobile di proprietà, contratto di locazione, assenso del proprietario, comodato gratuito, ecc.).

Visita le pagine del sito dedicate per fare un cambio di residenza:

• **all'interno del Comune**

[Cittadini italiani U.E. e extra U.E.](#) →

• **da altro Comune o dall'estero**

[Cittadini italiani o extra U.E.](#) →

[Cittadini comunitari](#) →

PER MAGGIORI INFORMAZIONI

Ufficio Anagrafe

Tel. 051 697 9256

E-mail anagrafe@comune.medicina.bo.it

Votare a Medicina

Se sei **cittadino italiano** regolarmente iscritto nelle liste elettorali del comune di Medicina, puoi votare per le elezioni comunali, regionali, politiche e i referendum.

Se sei **cittadino U.E.** regolarmente iscritto all'anagrafe di Medicina, puoi esercitare, su richiesta, il diritto di voto esclusivamente per le elezioni comunali ed europee nel Comune italiano di residenza.

Se sei **cittadino extra U.E.** non puoi esercitare il diritto di voto.

Per ottenere la tessera elettorale rivolgiti all'Ufficio Elettorale.

PER MAGGIORI INFORMAZIONI

Ufficio Elettorale

Tel. 051 697 9288

E-mail elektorale@comune.medicina.bo.it

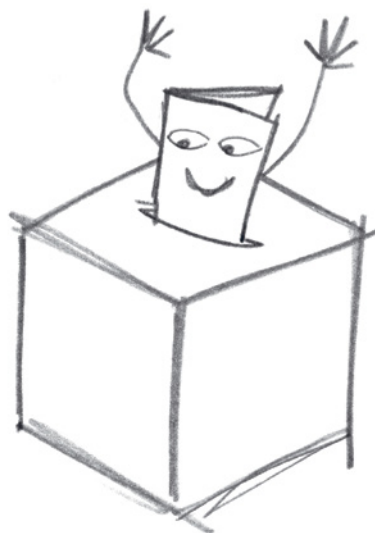

Scuola, istruzione e corsi di lingua italiana

In Italia, per tutti i cittadini italiani e stranieri, esiste il diritto/dovere all'**istruzione** e alla **formazione**.

ISTRUZIONE E FORMAZIONE: *anche le persone straniere non regolarmente soggiornanti hanno il diritto di iscriversi alla scuola dell'obbligo e fino al 18° anno di età. L'iscrizione si effettua presso le segreterie delle singole scuole e, ognuna in conformità al proprio regolamento, richiede determinati documenti.*

I cittadini europei hanno il diritto di frequentare le scuole in tutti gli Stati Membri alle stesse condizioni dei cittadini dello Stato in questione, indipendentemente dalla loro conoscenza della lingua. Il sistema scolastico italiano potrebbe essere molto diverso da quello nel vostro paese d'origine, per questo non esiste un meccanismo europeo per il riconoscimento automatico dei titoli scolastici.

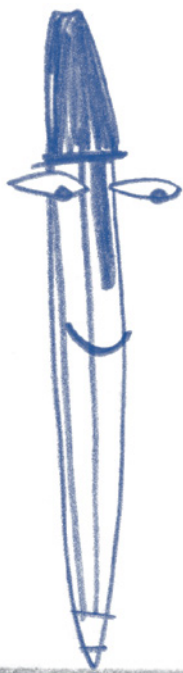

Il sistema scolastico italiano si articola in diverse fasi:

- **sistema integrato 0-6 anni** che comprende:
 - Nidi d'Infanzia;
 - Scuola dell'Infanzia;
- **primo ciclo di istruzione** che comprende:
 - Scuola primaria/scuola elementare (6-10 anni) della durata di cinque anni;
 - Scuola secondaria di primo grado/scuola media (11-13 anni) della durata di tre anni;
- **secondo ciclo di istruzione** che comprende:
 - Scuola secondaria di secondo grado/Licei, istituti tecnici e professionali (14-18 anni) della durata di cinque anni al termine dei quali si consegue il diploma che può dare accesso agli studi universitari;
 - Percorsi di 3 anni o di 4 anni di istruzione e formazione professionale (IeFP).
Al termine del corso di formazione si ottiene un attestato con la possibilità di accedere al mondo del lavoro oppure di proseguire per altri 2 anni fino al raggiungimento del diploma.

Scuole di Medicina

NIDI D'INFANZIA

Nido d'Infanzia Girasoli

Via Sillaro 17

Nido d'Infanzia Coccinelle

Via Gramsci 3

Nido d'Infanzia Chiccodrillo

Via Fabbri 1325
Sant'Antonio

Se sei un genitore o il tutore/affidatario e vuoi fare domanda d'iscrizione, compila la domanda on line nella sezione dedicata entro la data stabilita e che sarà attiva dopo la pubblicazione del bando sul sito del Comune di Medicina.

[Comune di Medicina](#) →

PER MAGGIORI INFORMAZIONI

Ufficio Servizi Scolastici

Tel. 051 697 9247

E-mail serviziallapersona@comune.medicina.bo.it

SCUOLA DELL'INFANZIA, SCUOLA PRIMARIA E SCUOLA SECONDARIA DI PRIMO GRADO

Scuola dell'infanzia L. Calza

Viale Gramsci 1

Scuola dell'infanzia Succursale Calza

Via Flosa 95

Scuola dell'infanzia S. Antonio

Via Fabbri 1325
Sant'Antonio

**Scuola primaria
Enzo Biagi**

Via Don Verlicchi 187

**Scuola primaria
Vannini**

Piazza A. Costa 13

**Scuola primaria
Gino Zanardi**

Via Skofja Loka 6

**Scuola secondaria
G. Simoni**

Via Gramsci 2/A

Per fare domanda di iscrizione, il riferimento per tutte le scuole sopracitate, è la segreteria dell'Istituto Comprensivo "G. Simoni".

Segreteria dell'Istituto Comprensivo

Via Gramsci 2/a 40059 - Medicina

Tel. 051 697 0595

E-mail BOIC867005@istruzione.it

SCUOLE D'INFANZIA PARITARIE

Scuola dell'infanzia Santi Angeli Custodi

via Guazzaloca 39 - Ganzanigo

Tel. 051 851 516

E-mail scuolaparitariaganzanigo@gmail.com

Scuola dell'infanzia S. Angelo Custode

E. dalla Valle 9/a - Villafontana

Tel. 051 853 266

E-mail asilo.villafontana@alice.it

Scuola dell'infanzia San Mamante

Saffi 102 - Medicina

Tel. 051 852 850

E-mail scuolasmamante.idapoli@gmail.com

SCUOLA SECONDARIA DI SECONDO GRADO

A Medicina sono presenti il Liceo scientifico di Scienze applicate e l'Istituto professionale commerciale che fanno capo all'Istituto "Giordano Bruno" di Budrio.

PER MAGGIORI INFORMAZIONI

Istituto Superiore Giordano Bruno

Sede centrale, Viale I Maggio 5 - Budrio

Tel. 051 6923910/911

E-mail bois00300a@istruzione.it
info@isibruno.istruzione.it

Succursale, Via Caduti di Cefalonia 57 - Medicina

Tel. 051 852533

Se hai bisogno di accedere ai servizi collegati alla scuola (mensa, trasporto, prescuola e doposcuola) contatta:

Ufficio Servizi Scolastici

Tel. 051 697 9247 - 263 - 244

E-mail serviziallapersona@comune.medicina.bo.it



Corsi di Lingua italiana per adulti

Conoscere la lingua del Paese ci rende partecipi della società in cui viviamo, ci permette di chiedere informazioni e esprimere meglio i nostri bisogni.

Esistono diversi **livelli di conoscenza** della lingua, distinte in tre fasce principali:

- Base - livello A;
- Autonomia - livello B;
- Padronanza - livello C.

Conoscere e certificare il tuo livello di conoscenza della lingua italiana è importante per ottenere alcuni documenti. Ad esempio, per ottenere un permesso di soggiorno di lunga durata è necessario essere in possesso del livello A2, mentre per richiedere la cittadinanza italiana serve il livello B1.

A Medicina puoi trovare corsi di lingua italiana gratuiti presso la scuola statale CPIA (Centro Provinciale per l'Istruzione degli Adulti).

PER MAGGIORI INFORMAZIONI

Segreteria CPIA

Tel. 054 224 877

E-mail bomm36200n@istruzione.it



Lavoro e orientamento

Per trovare lavoro registrati presso il Centro per l'impiego e prepara il **Curriculum Vitae**.

CURRICULUM VITAE - CV: è un documento che riassume le esperienze lavorative e formative e può essere usato per candidarsi a una posizione lavorativa. I cittadini dell'Unione hanno diritto di lavorare in qualsiasi paese membro dell'Unione.

Puoi compilare i modelli che si trovano online come, ad esempio, sul sito: europass.cedefop.europa.eu

Il Centro per l'impiego offre servizi gratuiti per aiutarti a trovare il lavoro più idoneo alle tue capacità e interessi.

I **documenti obbligatori** per poter lavorare in Italia sono:

- codice fiscale
- permesso di soggiorno con autorizzazione al lavoro (per i cittadini extra-UE)

La firma di un contratto di lavoro dipendente garantisce la regolarità del lavoro. Il contratto contiene indicazione precisa del **salario mensile** e delle **ore lavorative**.

Il Comune di Medicina fa riferimento alla sede di Imola.

É importante sapere che tutti i centri sono tra loro collegati, quindi con la sola iscrizione ad Imola si è inseriti in rete a livello regionale.

PER MAGGIORI INFORMAZIONI

Centro per l'Impiego

Via Boccaccio 27 - Imola

Tel. 0542 655 301

E-mail impiego.imola@regione.emilia-romagna.it

Per avviare un'attività di lavoro autonomo di impresa rivolgeti allo **Sportello Unico Attività Produttive - SUAP**.

Ufficio SUAP

Tel. 051 6979242 - 051 6979241

E-mail suap@comune.medicina.bo.it

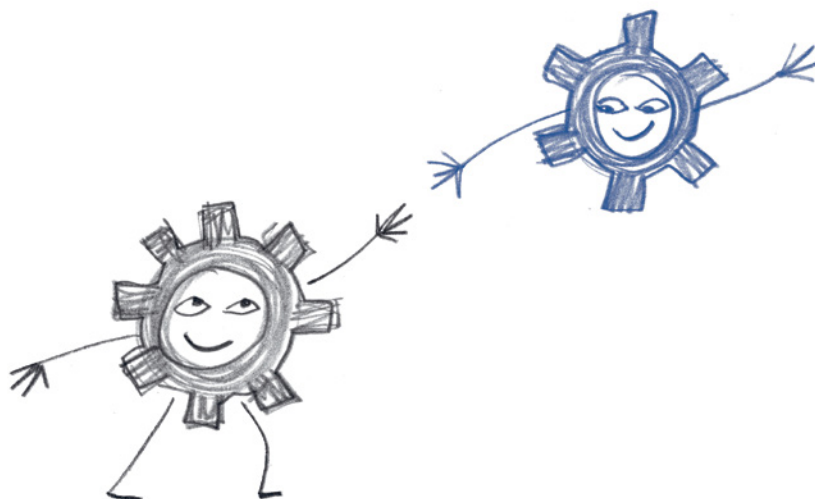

Assistenza medica e servizi sociali

Il Servizio Sanitario Italiano

La legge italiana riconosce la salute come diritto fondamentale dell'individuo. L'assistenza sanitaria è accessibile a tutti i residenti in Italia tramite il Servizio Sanitario Nazionale (SSN). Il SSN fornisce servizi sanitari gratuiti o a pagamento.

Per accedere al Servizio Sanitario Nazionale è necessaria la **tessera sanitaria**.

TESSERA SANITARIA: è il documento che ti permette di accedere ai servizi sanitari (medico di base, acquisto medicinali, prenotazione esami o visite specialistiche).

FASCICOLO SANITARIO ELETTRONICO - FSE: è una raccolta informatica della propria documentazione sanitaria per prestazioni ricevute nelle strutture pubbliche del Servizio sanitario regionale (referti di visite ed esami specialistici, lettere di dimissioni dopo ricoveri ospedalieri, accessi al pronto soccorso).

PER MAGGIORI INFORMAZIONI

URP dell'Azienda USL di Imola

Tel. 0542 604121

E-mail urp@ausl.imola.bo.it



Strutture del territorio

LA CASA DELLA SALUTE

Il Comune di Medicina fa parte dell'Azienda Sanitaria di Imola. A Medicina è presente la Casa della Salute.

Qui puoi:

- scegliere un medico di medicina generale (di famiglia) in caso di necessità, influenza, richiesta farmaci e visite specialistiche;
- trovare lo Spazio Giovani del Consultorio Familiare.

Il servizio del Consultorio Familiare è promosso dall'Ausl di Imola e si avvale di un'equipe composta da psicologi, ginecologi e ostetriche che sono a disposizione per offrire visite e consulenze gratuite e riservate.

PER MAGGIORI INFORMAZIONI

Via Saffi 1

Tel. 051 697 8711

ASP - AZIENDA SERVIZI ALLA PERSONA

Se hai bisogno di assistenza sociale di varia natura puoi rivolgerti all'ASP che ti darà tutte le informazioni per accedere ai servizi.

L'ASP gestisce:

- i **Servizi sociali e assistenziali**, che promuovono l'ascolto dei minori, persone adulte e persone anziane;
- lo **Sportello sociale**, che rappresenta la principale porta di accesso ai servizi socio-sanitari dell'ASP Circondario Imolese, fornisce informazioni e indirizza le richieste del cittadino. Ad esempio gestisce le domande relative ad alcune agevolazioni economiche come bonus idrico, elettrico, gas e teleriscaldamento, abbonamenti agevolati per il trasporto pubblico urbano ed extraurbano, case popolari;
- i **Servizi e accoglienza di persone di origine straniera**, che promuovono l'integrazione con le stesse modalità dello Sportello sociale. Ad esempio trovi informazioni e supporto per pratiche e procedimenti come permessi di soggiorno, ricongiungimenti familiari, richieste di cittadinanza italiana, agevolazioni regionali per il diritto allo studio. Lo sportello si avvale anche di servizi di mediazione linguistica;

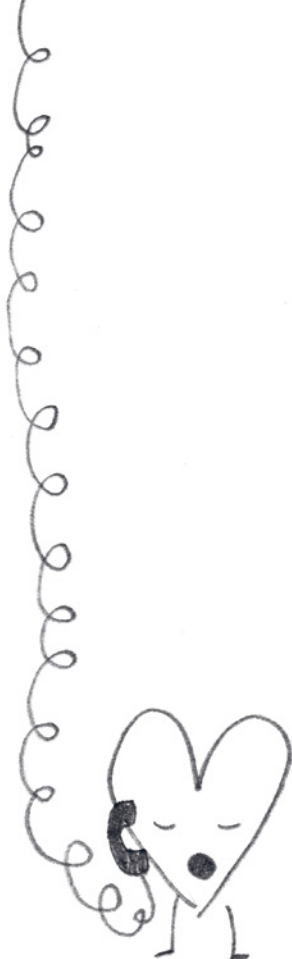

- **i Servizi per persone minorenni,**
che gestiscono gli interventi rivolti alle famiglie e ai minori, allo scopo di sostenere la genitorialità, promuovere la tutela e il benessere dei soggetti in età evolutiva (da 0 a 8 anni);
- **i Servizi per persone con disabilità,**
che si occupano di accoglienza dei bisogni socio-assistenziali e di inserimento socio-lavorativo delle persone con disabilità, di natura fisica, psicofisica o intellettiva;
- **i Servizi per l'inclusione sociale,**
che prestano particolare attenzione al tema della fragilità sociale, investendo risorse economiche e professionali nella definizione di percorsi di accompagnamento e inserimento socio-lavorativo;
- **i Servizi per persone anziane,**
che sostengono la persona anziana non più autosufficiente e la sua famiglia.

PER MAGGIORI INFORMAZIONI

ASP del Circondario Imolese - Sede di Medicina

via Saffi 73

Tel. 051 697 3900



Trasporti

Autobus

A Medicina è presente la Stazione degli Autobus di via Fava. La linea principale che garantisce collegamenti con Bologna circa ogni trenta minuti è la **99** Bologna - Medicina - Lugo / Castel Guelfo.

[Tper](#) →

Altre linee:

200, 206, 211 e **213**: Medicina - Budrio - Bologna

247/248: Alberino - Medicina - Imola

256: Bologna - Medicina - Conselice

116: Medicina - Castel S. Pietro Terme Stazione Treni

157: Medicina - Castel Guelfo - Imola Ospedale nuovo

Treno

La stazione dei treni più vicina è quella di **Castel San Pietro Terme** e garantisce una veloce connessione in direzione Ravenna e Bologna, anche con il servizio ad Alta Velocità. Da Medicina puoi raggiungere la stazione dei treni di Castel San Pietro Terme grazie alla **linea 116**.

[Trenitalia](#) →

Puoi acquistare i biglietti e gli abbonamenti per il Trasporto Pubblico presso le stazioni e le edicole convenzionate oppure online.

scarica l'app

[Roger](#) →

Cultura

A Medicina puoi trovare la **Biblioteca Comunale**, il **Museo Civico**, la **Pinacoteca** con i quadri di Aldo Borgonzoni, i due teatri comunali, **Sala del Suffragio** e **Magazzino Verde** e altri spazi culturali.

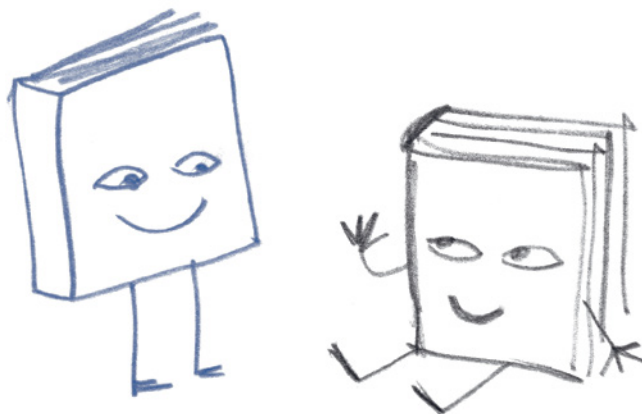

BIBLIOTECA COMUNALE

TIPOLOGIA:
Biblioteca di
pubblica lettura

ATTIVITÀ:
visite guidate, percorsi
didattici per le scuole,
letture ad altavoce,
presentazione di autori

COLLABORAZIONI:
Biblioteche del Distretto
culturale imolese - 17

**ACCESSO A
PERSONE DISABILI:** sì

La Biblioteca comunale ha sede al secondo piano del Palazzo della Comunità, edificio di fine cinquecento situato nel centro storico.

In Biblioteca puoi trovare circa 25.000 libri, tra narrativa e saggistica. Particolare attenzione è dedicata alla sezione per bambini e ragazzi che supporta attività in collaborazione con gli istituti scolastici.

È presente una sezione dedicata a volumi a stampa, dattiloscritti, opuscoli relativi alla storia, cultura, arte del territorio medicinese che raccoglie anche scritti di autori locali.

| Palazzo della Comunità, Via Pillio 1 - Medicina

MUSEO CIVICO E PINACOTECA

TIPOLOGIA: Musei Minori

ATTIVITÀ: visite guidate,
percorsi didattici per
le scuole

ACCESSO A

PERSONE DISABILI: sì

Le collezioni al suo interno raccolgono testimonianze preziose per la storia locale, tra cui reperti archeologici e oggetti devozionali e sacri tipici delle zone rurali. Inoltre, degni di menzione sono la splendida bottega del liutaio Ansaldo Poggi e la ricostruzione della farmacia ottocentesca dell'ospedale con i quattro erbari del Seicento. Al piano terra è ospitata la collezione di burattini e un telaio per la tessitura della canapa. Al terzo piano trovi la Pinacoteca intitolata al pittore medicinese Aldo Borgonzoni (1913-2004) con i dipinti dell'artista e di altri famosi autori, come Tirelli, Sartelli, Rambelli, Schifano.

| Palazzo della Comunità, Via Pillio 1 - Medicina

ARCHIVIO STORICO

TIPOLOGIA:

Archivio storico comunale

SERVIZIO: gratuito

MODALITÀ:

solo su prenotazione

ACCESSO A

PERSONE DISABILI: no

Qui sono presenti numerosi documenti del periodo 1442-1950. Di pregio è il carteggio prenapoleonico, ovvero una raccolta di lettere, contratti, decreti, atti processuali, memorie storiche. Interessanti sono i registri copialettere che testimoniano l'autonomia di Medicina goduta del secolo XVII fino alla prima metà del XVIII.; la serie relativa agli affari militari e alla Guardia Nazionale utili per gli studi di storia militare; il fondo documentario della Partecipanza agraria di ambito storico-economico.

| Via Ercole Dalla Valle 77 - Villa Fontana

PER MAGGIORI INFORMAZIONI

Ufficio Museo, Pinacoteca, Archivio Storico e Biblioteca

Tel. 051 697 9209

E-mail serviziculturali@comune.medicina.bo.it

SPAZI TEATRALI E CULTURALI

La **Sala teatrale del Suffragio** è situata nel centro storico. La Sala può ospitare 180 spettatori. Ogni anno sono in programma rassegne teatrali (prosa, cabaret, teatro dialettale), eventi musicali e proiezioni cinematografiche.

| Via Libertà 60 - Medicina

[Sala del Suffragio](#) →

Il **Magazzino Verde**, sala teatrale di 99 posti, si trova nei pressi del Parco delle Mondine. Ospita la rassegna teatrale per le scuole, il teatro per bambini e i laboratori per giovani e adulti.

| Via dell'Osservanza - Medicina

per partecipare ai laboratori teatrali visita il sito medicinateatro.it →

Villa Pasi, edificio di pregio storico-artistico, ospita attività di musica, classica e moderna, e progetti di l'inclusione sociali.

| Via dell'Osservanza 84 - Medicina

sito della [Banda Comunale](#) →



EVENTI E RASSEGNE

Il Comune di Medicina promuove numerosi eventi tra cui conferenze, mostre, appuntamenti enogastronomici organizzati anche in collaborazione con associazioni di volontariato e altre realtà locali.

Per conoscere il calendario degli eventi rimani aggiornato consultando l'agenda sul sito del Comune.

[Comune di Medicina](#) →

PER MAGGIORI INFORMAZIONI

Ufficio cultura

Tel. 051 697 9229

E-mail volontariatocultura@comune.medicina.bo.it

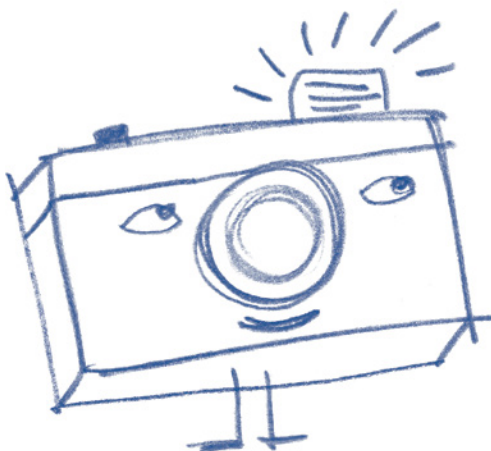

Giovani e volontariato

Le politiche giovanili e di volontariato del Comune di Medicina promuovono e sostengono le attività per i giovani e di volontariato sul territorio, con particolare attenzione ai temi della legalità.

A Medicina puoi trovare diverse associazioni di volontariato e centri giovani.

Il **Centro Giovanile "Area Pasi"** è uno spazio aggregativo ad accesso libero gratuito per adolescenti e giovani dagli 11 ai 18 anni e fa parte della rete dei **Centri Giovanili del territorio del Circondario Imolese**.

| Via dell'Osservanza 84 - Medicina

Lo spazio denominato **"il Lazzaretto"** ospita numerose associazioni di volontariato e una sala studio.

| Via della Resistenza 166 - Medicina

Nel centro storico e nelle frazioni puoi trovare molti centri sociali.

Visita la pagina del sito per conoscere tutte le associazioni culturali e di promozione turistica.



[Comune di Medicina](#) →

[Comune di Medicina](#) →

Sport

L'offerta sportiva a Medicina è molto varia e puoi scegliere tra tanti corsi!



calcio



pallavolo



basket



ciclismo



tennis



danza



**tiro
con l'arco**



**ginnastica
artistica**



nuoto



yoga



Se vuoi saperne di più sui corsi a cui puoi iscriverti e le società sportive presenti nel territorio visita la pagina dedicata.

[Comune di Medicina](#) →

PER MAGGIORI INFORMAZIONI

Ufficio Sport

Tel. 051 697 9241

E-mail sport@comune.medicina.bo.it

Testi a cura di Comune di Medicina
Michele Cattani, consigliere con delega alle nuove cittadinanze
In collaborazione con i nuovi cittadini e cittadine

Design e impaginazione: www.studiotalea.it

Illustrazioni: Lucia Grillini

